

新北市貢寮區

103 年老人人口結構及受領福利津貼統計專題分析

資料期間:102 年



銀色風暴的來臨？

經建會在 2011 年初發表統計數據指出，2011 年台灣地區人口老化程度排名世界第 48，但最快在 22 年後，台灣將會超越日本成為全球最「老」的地區，較原先預測提前 7 年。加上台灣世界最低的生育率，人口老化的程度恐將侵蝕國本。

「老人潮」來襲，老人倍增所形成的「銀色風暴」正在席捲全球，我們也身陷其中，即使你現在居住的地方還不屬於「超高齡地區」，那也不用高興得太早，「台灣老化地圖」很快就會畫到你家門口，把你居住的地方圈進去。

經建會很悲觀的預測：1990 年以後出生的年輕人，將有 3 成沒孩子、4 成沒孫子，50 年後老年人口將成長 3 倍，這個預測簡稱為「9034 現象」。

台灣少子化現象甚至是國安層級的問題了！所以如何因應銀色風暴的來臨，政府的因應政策是什麼？綜觀近年來政府推出之老人政策，已漸漸打破給魚吃得政策慢慢變成自給自足釣竿的政策，我們就較成熟給魚吃政策提出分析，希望藉由分析能對老人提供更佳福利。

新北市貢寮區 102 年 65 歲以上各里老人人數及年齡分析統計表

里別/人數	65 歲以上總人數	65-79 歲	80-89 歲	90 歲以上
仁里里	312	222	74	16
真理里	388	274	103	11
和美里	211	143	57	11
美豐里	219	143	70	6
龍門里	166	112	45	9
雙玉里	209	150	51	8
貢寮里	233	166	60	7
龍崗里	108	70	31	7
吉林里	109	76	29	4
福隆里	411	298	98	15
福連里	176	117	49	10
合計	2542	1771	667	104

新北市貢寮區 102 年 65 歲以上各里老人人數及年齡分析圖表

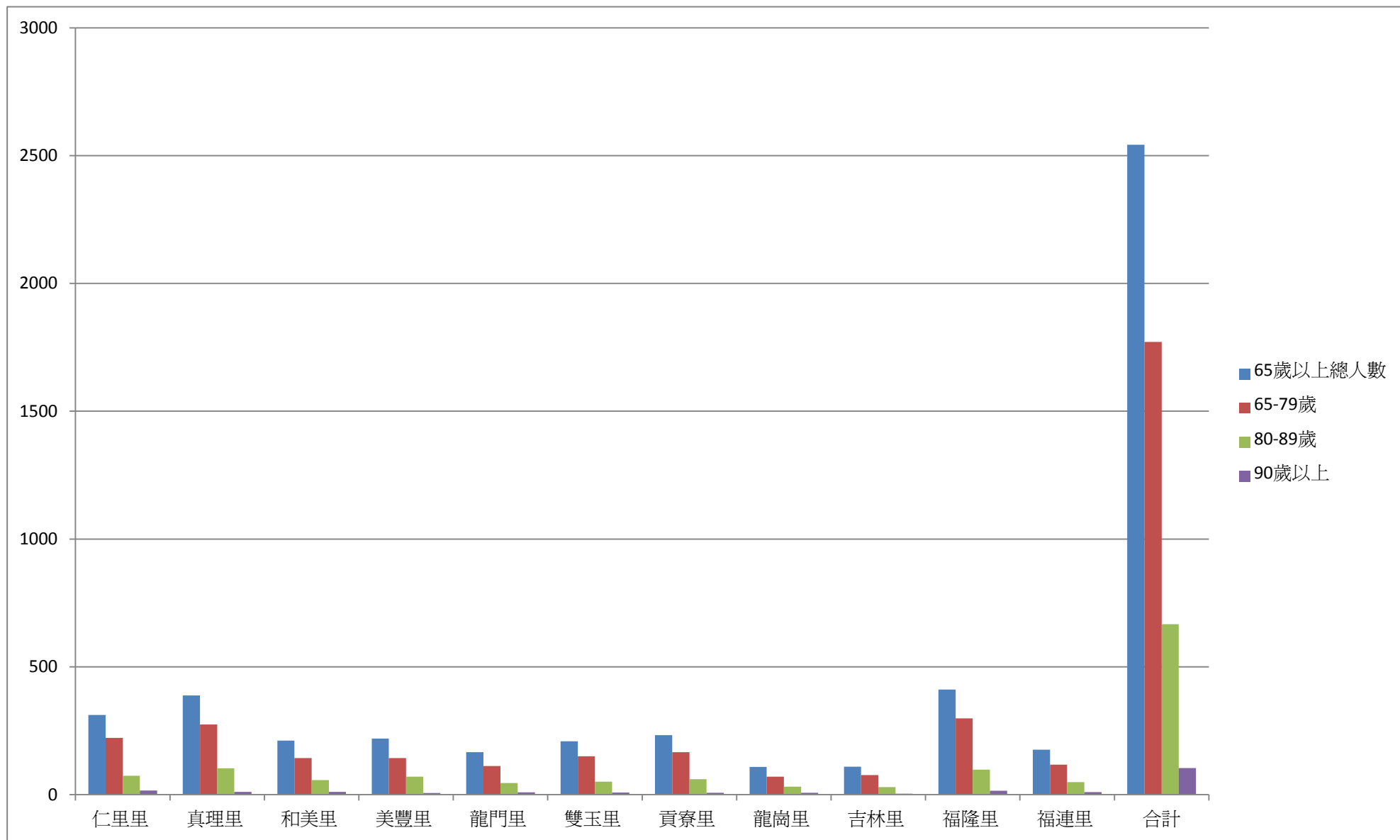

新北市貢寮區 102 年各里 65 歲以上老人人數及性別分析統計表

里別/人數	65 歲以上 總人數	男生	女生	65-79 歲 男生	65-79 歲 女生	80-89 歲 男生	80-89 歲 女生	90 歲以上 男生	90 歲以上 女生	合計
仁里里	312	146	166	107	116	34	40	5	10	312
真理里	388	161	227	127	147	32	71	2	9	388
和美里	211	94	117	67	76	24	33	3	8	211
美豐里	219	107	112	71	72	33	37	3	3	219
龍門里	166	81	85	52	60	25	20	4	5	166
雙玉里	209	102	107	74	76	24	27	4	4	209
貢寮里	233	110	123	77	89	29	31	4	3	233
龍崗里	108	56	52	37	33	16	15	4	3	108
吉林里	109	59	50	46	30	12	17	1	3	109
福隆里	411	181	230	134	164	40	58	7	8	411
福連里	176	74	102	53	64	20	29	1	9	176
合計	2542	1171	1371	845	927	289	378	38	65	2542

新北市貢寮區 102 年各里 65 歲以上老人人數及性別分析圖表

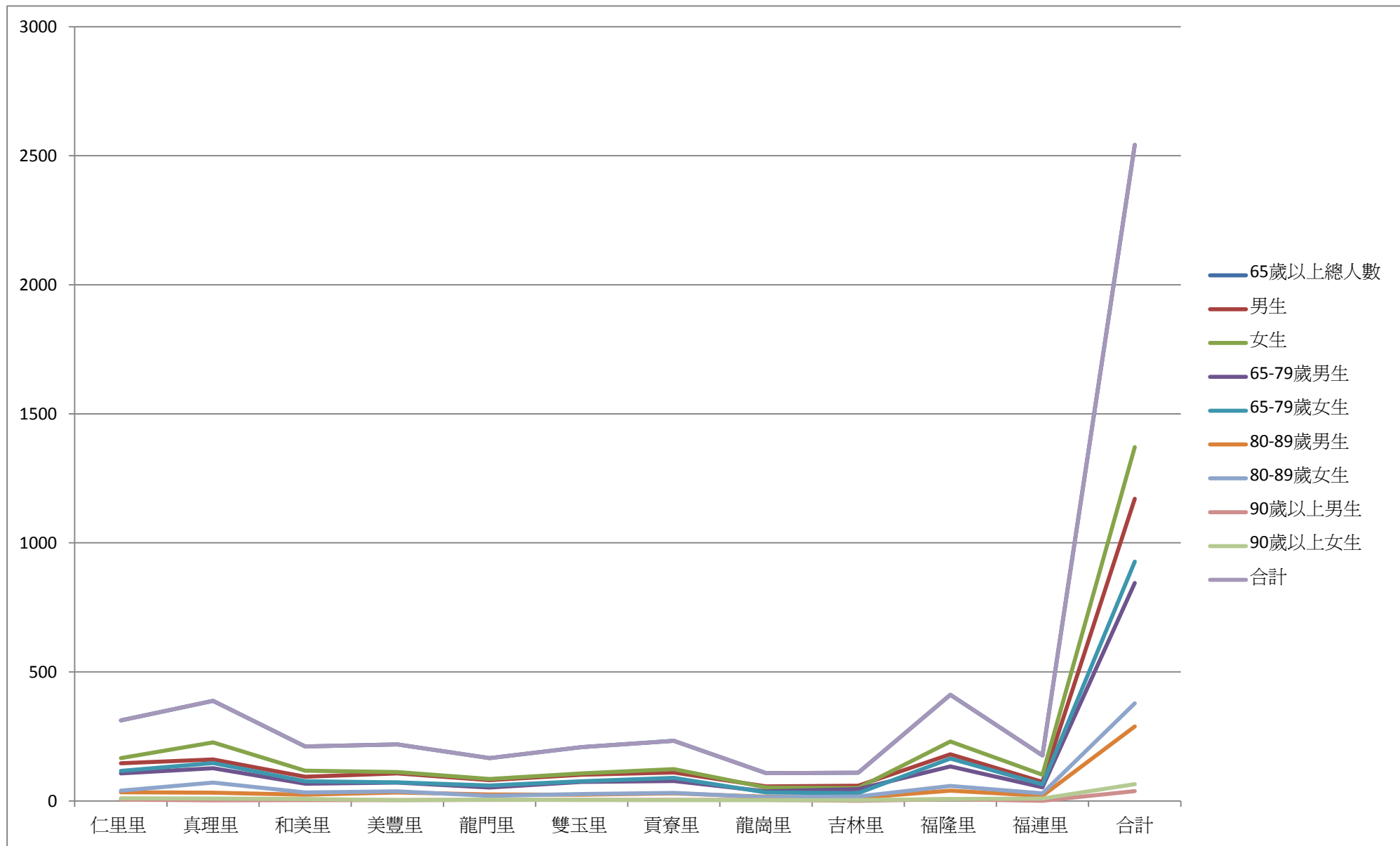

新北市貢寮區 102 年各里人口數與老人人數之性別分析統計表

里別/人數	全區男生總數	全區女生總數	65 歲以上男生總數	65 歲以上女生總數
仁里里	1076	1042	146	166
真理里	1219	1283	161	227
和美里	604	576	94	117
美豐里	507	380	107	112
龍門里	400	386	81	85
雙玉里	470	387	102	107
貢寮里	533	505	110	123
龍崗里	258	192	56	52
吉林里	314	197	59	50
福隆里	967	1013	181	230
福連里	472	525	74	102
合計	6820	6486	1171	1371

新北市貢寮區 102 年各里人口數與老人人數之性別分析圖表

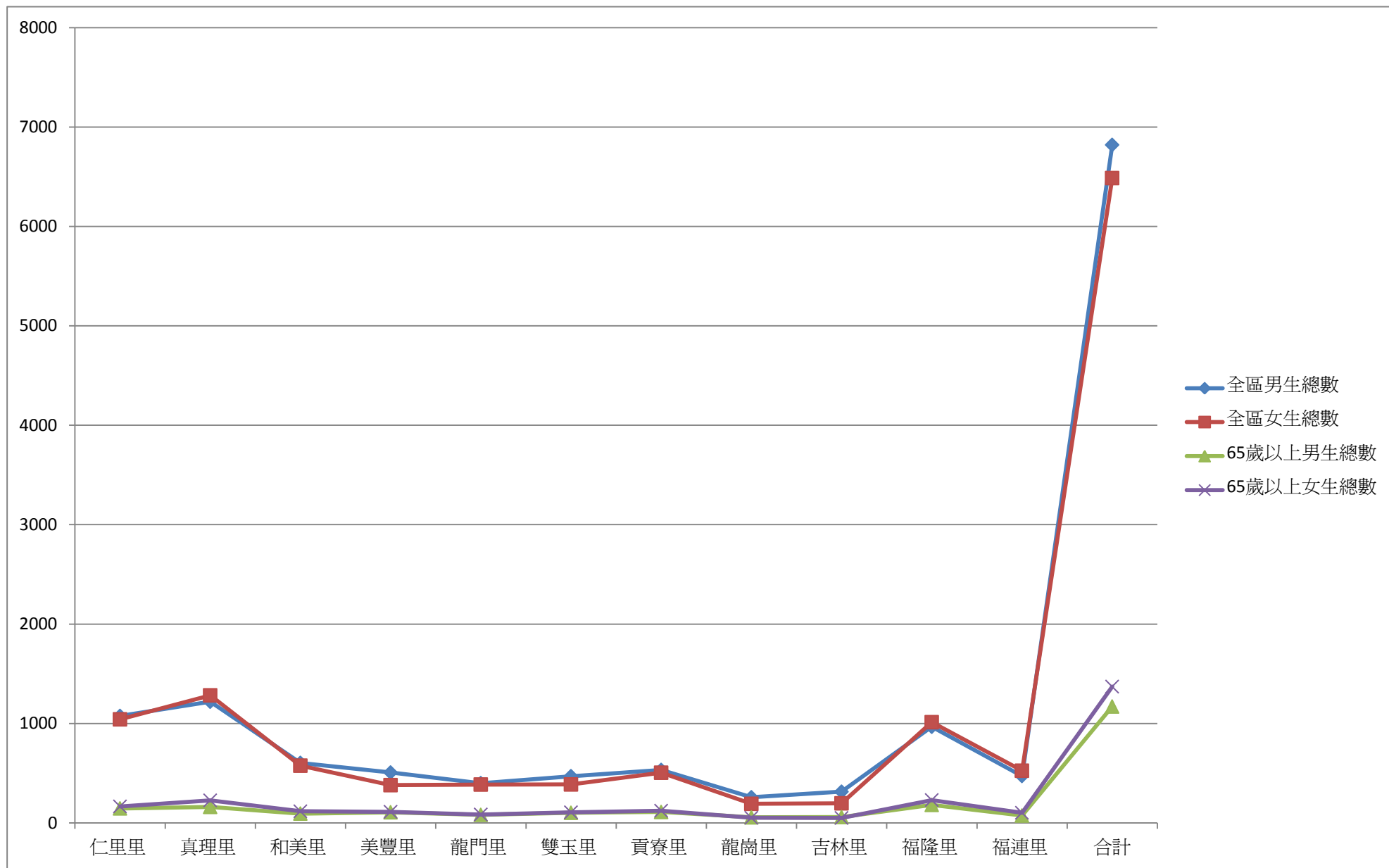

新北市貢寮區 102 年各里人口數與老人人數-以性別分析

在全球，大多數國家的女性都比男性更長壽。為什麼會出現這種情況呢?[日本](#)最新的一項研究成果表明，相對男性而言，女性的免疫系統衰老速度要慢很多，這成為讓女性更長壽的一大優勢。從免疫學角度解釋[女人](#)壽命長於男性的原因就是男女免疫系統存差異，就是研究人員近期發現，女性的免疫系統要比同樣年齡的男性衰老得更慢一些。再者以下十點亦是女性比男性長壽的原因，試分述如下：

1、女性更安全：男性更多從事危險職業和工種而女性多從事文秘、醫學、文藝、教育、家務等低風險職業，早死和殘疾的風險低於男性。

2、女性更健康：男性具有吸煙、酗酒等更多的不良生活方式，造成慢性病高發，更容易引起早死和殘疾，而女性則相反。

3、女性更講衛生：一般來說，女性與男性相比，女性更注意個人衛生，更喜歡洗澡、洗頭、洗臉、洗手、刷牙和重視飲食衛生，減少了感染性疾病的發病機會。

4、女性愛哭和嘮叨：對於男人來說，哭泣常常被認為是有損男子漢形象和不可原諒的，愛哭的女性則被認為是一種可愛的多愁善感和柔弱。事實證明，經常嘮叨等於隨時進行心理宣洩，相當於經常性的自我心理治療。

5、女性吃得少：女性的飯量比男性小，降低了慢性病的患病風險。科學研究表明，吃得過飽還可使體內的自由

基增多，增加患癌的風險。

6、女性愛梳頭：每天定時梳頭，等於對大腦進行理療，激發大腦皮層的活力。

7、女性性格更柔：女人像水一樣柔的性格，對環境具有更好的適應性，心理彈性使得女性更容易吸收劇烈的外力打擊，心理緩衝性更強。

8、女性社會壓力小：社會對男性的成就期望值更高，更多被賦予英雄、護花使者和領導者的社會角色，承受的社會壓力更大，更容易罹患身心疾病而早亡。

9、女性具有獨特的生理現象：每月一次的月經失血刺激了人體造血系統的活性，懷孕和分娩對人體各系統是一次「緊急戰爭動員」，對人體免疫力、消化能力、代謝能力和環境適應能力都具有良好的促進作用。

10、女性體內脂肪所佔的比例高於男性：體內脂肪含量高，對人體具有更好的保護作用，同時可使機體具有更好的彈性，在出現意外事故時發生嚴重骨折等致命性傷害的機會少。

根據以上論述與本區統計結果相符：

原各里男性人口數大於女性人口數，隨著年齡增長男性人口數遞減且少於女性，表示年齡越大女性占人口比率越高，亦表示女性除先天條件外，女性似乎比男性更懂得生活。

新北市貢寮區 102 年 65 歲以上老人領取福利津貼項目

一、中低老人補助

二、中低身障補助

三、春節敬老金

四、生活扶助

五、重陽敬老金

六、老人健保補助

新北市貢寮區 102 年 65 歲以上老人領取中低老人福利津貼項目統計表

各里/年 齡/金額	65-79 歲 男性	領取金額	65-79 歲女性	領取金額	80-89 歲男性	領取金額	80-89 歲 女性	領取金額	90 歲 以上	領取 金額	90 歲以 上女性	領取金額
仁里里	1	86,400	2	172,800	1	86,400	1	86,400	0	0	0	0
吉林里	1	86,400	1	43,200	0	0	0	0	0	0	0	0
和美里	2	129,600	1	86,400	0	0	0	0	0	0	1	86,400
美豐里	0	0	2	172,800	0	0	0	0	0	0	0	0
真理里	1	86,400	2	172,800	1	86,400	1	86,400	0	0	0	0
貢寮里	2	172,800	2	172,800	0	0	0	0	0	0	0	0
福連里	0	0	0	0	0	0	0	0	0	0	0	0
福隆里	2	172,800	0	0	0	0	0	0	0	0	0	0
龍門里	0	0	0	0	0	0	0	0	0	0	1	43,200
龍崗里	1	86,400	1	86,400	1	86,400	1	86,400	0	0	0	0
雙玉里	0	0	3	216,000	1	86,400	1	86,400	0	0	0	0
總計	10	820,800	14	1,123,200	4	345,600	4	345,600	0	0	2	129,600

新北市貢寮區 102 年 65 歲以上老人領取中低老人福利津貼項目圖表

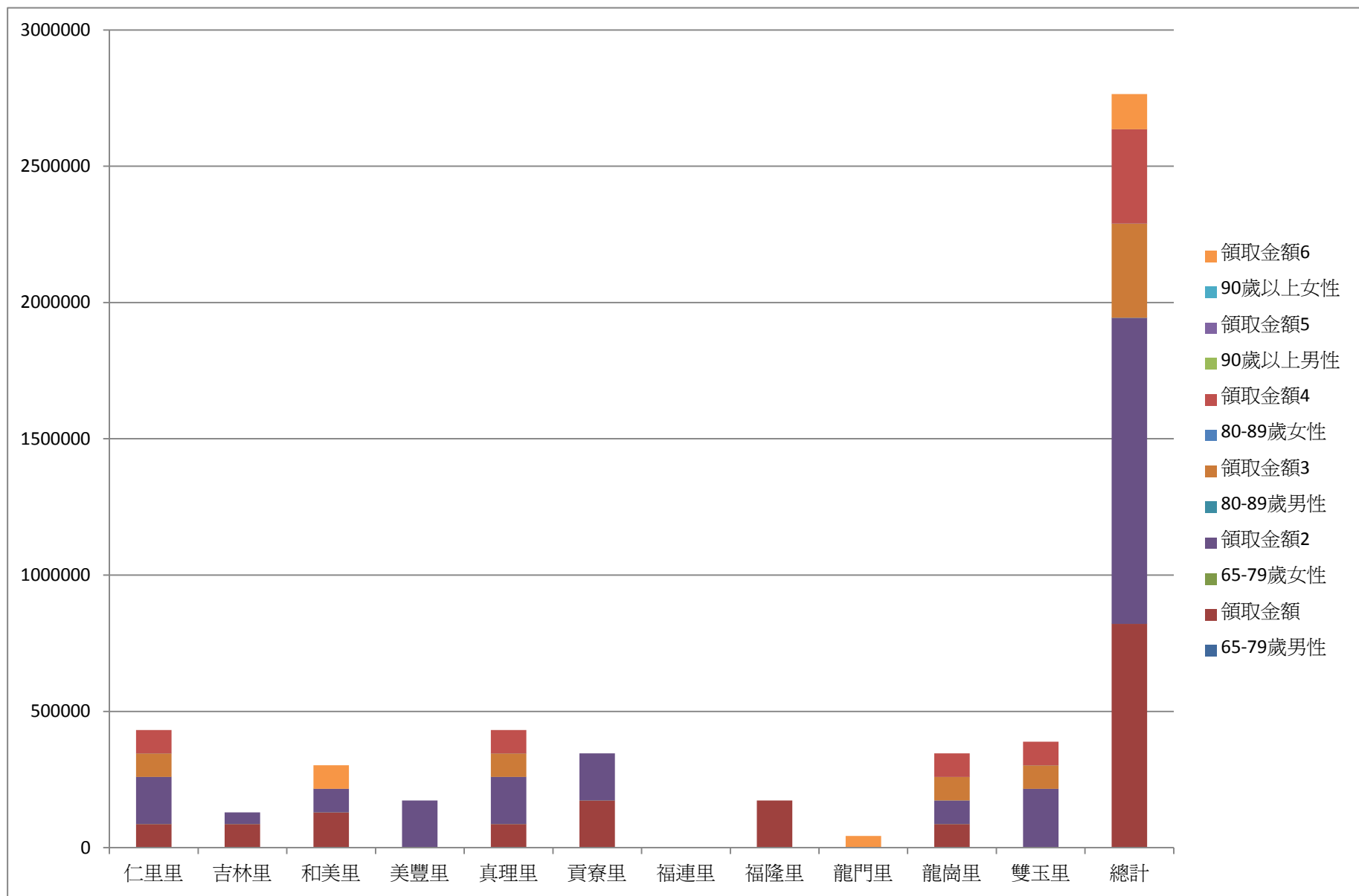

新北市貢寮區 102 年 65 歲以上老人領取中低身障福利津貼項目統計表

各里/年齡/金額	65-79 歲男性	領取金額	65-79 歲女性	領取金 額	80-89 歲男性	領取金 額	80-89 歲女性	領取金 額	90 歲以 上男性	領取金 額	90 歲以 上女性	領取金 額
仁里里	0	0	0	0	0	0	0	0	0	0	0	0
吉林里	0	0	0	0	0	0	0	0	0	0	0	0
和美里	1	56,400	0	0	0	0	0	0	0	0	0	0
美豐里	0	0	0	0	0	0	0	0	0	0	0	0
真理里	0	0	0	0	0	0	0	0	0	0	0	0
貢寮里	0	0	0	0	0	0	0	0	0	0	0	0
福連里	0	0	0	0	0	0	0	0	0	0	0	0
福隆里	2	112,800	0	0	1	56,400	0	0	0	0	0	0
龍門里	0	0	0	0	1	0	0	0	0	0	0	0
龍崗里	1	56,400	0	56,400	1	0	0	0	0	0	0	0
雙玉里	0	0	0	0	1	0	0	0	0	0	0	0
總計	4	225,600	0	56,400	4	56,400	0	0	0	0	0	0

新北市貢寮區 102 年 65 歲以上老人領取春節敬老金福利津貼項目統計表

里別/人數	65歲以上總人數	65-79歲男生	領取金額	65-79歲女生	領取金額	80-89歲男生	領取金額	80-89歲女生	領取金額	90歲以上男生	領取金額	90歲以上女生	領取金額
仁里里	303	103	618,00	111	666,00	34	204,000	40	240,000	5	30,000	10	60,000
真理里	381	124	744,00	143	858,00	32	192,000	71	426,000	2	12,000	9	54,000
和美里	210	66	396,00	76	456,00	24	144,000	33	198,000	3	18,000	8	48,000
美豐里	217	70	420,00	71	426,00	33	198,000	38	228,000	2	12,000	3	18,000
龍門里	166	52	312,00	60	360,00	25	150,000	20	120,000	4	24,000	5	30,000
雙玉里	204	72	432,00	73	438,00	24	144,000	27	162,000	4	24,000	4	24,000
貢寮里	232	76	456,00	89	534,00	29	174,000	31	186,000	4	24,000	3	18,000
龍崗里	106	36	216,00	32	192,00	16	96,000	15	90,000	4	24,000	3	18,000
吉林里	106	43	258,00	30	180,00	12	72,000	17	102,000	1	6,000	3	18,000
福隆里	402	133	798,00	162	972,00	37	222,000	55	330,000	7	42,000	8	48,000
福連里	171	52	312,00	63	378,00	19	114,000	27	162,000	1	6,000	9	54,000
合計	2,49	827	4,962,00	910	5,460,00	285	1,710,000	374	2,244,000	37	222,000	65	390,000

新北市貢寮區 102 年 65 歲以上老人領取春節敬老金福利津貼項目圖表

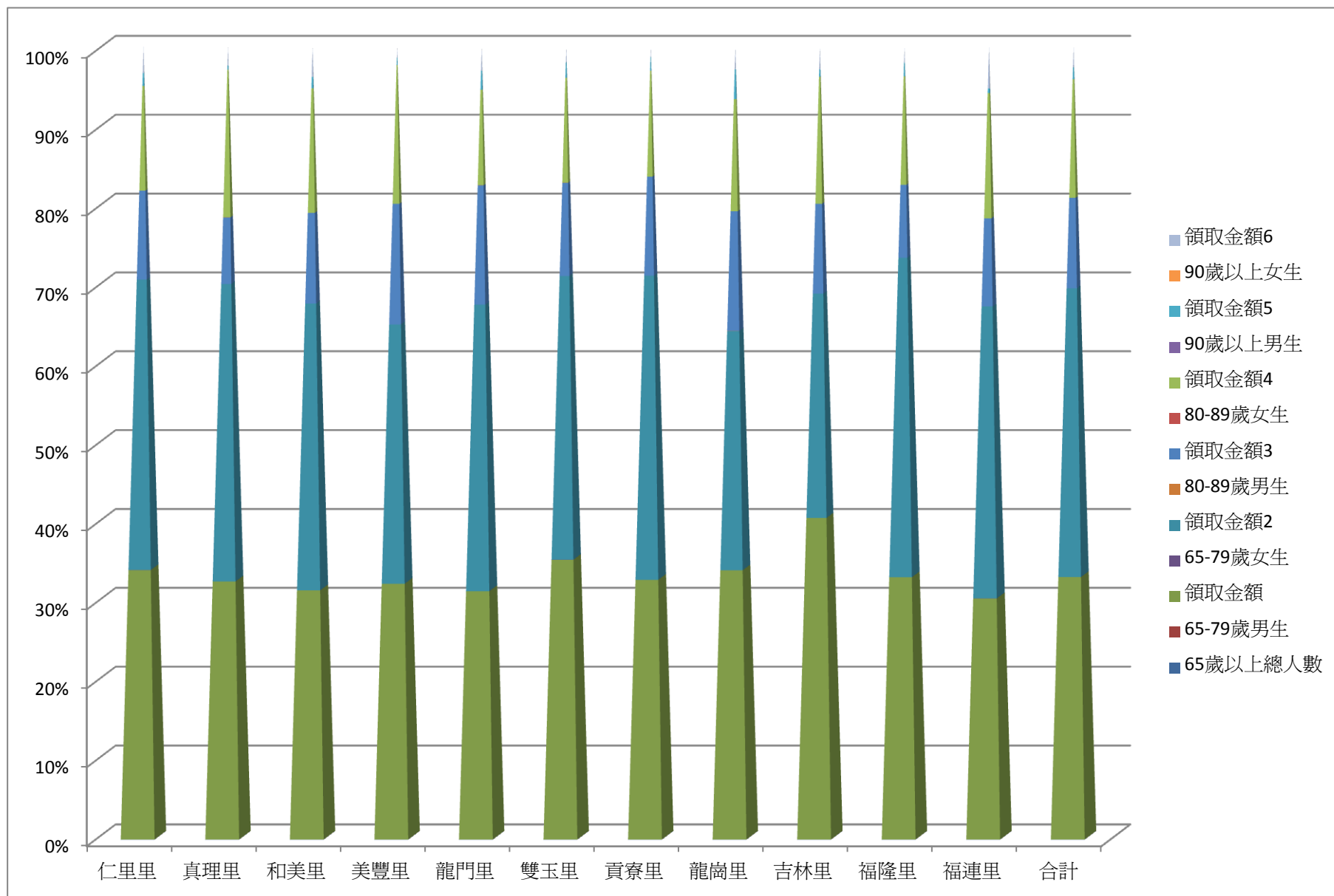

新北市貢寮區 102 年 65 歲以上老人領取生活扶助福利津貼項目

里別/ 人數	65 歲 以上 總人 數	65-79 歲男 生	領取金額	65-79 歲女 生	領取金額	80-89 歲男 生	領取金額	80-89 歲女 生	領取金額	90 歲 以上 男生	領取金 額	90 歲 以上 女生	領取金額
仁里	312	107	171,200	116	185,600	34	54,400	40	64,000	5	8,000	10	16,000
真理	388	127	203,200	147	235,200	32	51,200	71	113,600	2	3,200	9	14,400
和美	211	67	107,200	76	121,600	24	38,400	33	52,800	3	4,800	8	12,800
美豐	219	71	113,600	72	115,200	33	52,800	37	59,200	3	4,800	3	4,800
龍門	166	52	83,200	60	96,000	25	40,000	20	32,000	4	6,400	5	8,000
雙玉	209	74	118,400	76	121,600	24	38,400	27	43,200	4	6,400	4	6,400
貢寮	233	77	123,200	89	142,400	29	46,400	31	49,600	4	6,400	3	4,800
龍崗	108	37	59,200	33	52,800	16	25,600	15	24,000	4	6,400	3	4,800
吉林	109	46	73,600	30	48,000	12	19,200	17	27,200	1	1,600	3	4,800
福隆	411	134	214,400	164	262,400	40	64,000	58	92,800	7	11,200	8	12,800
福連	176	53	84,800	64	102,400	20	32,000	29	46,400	1	1,600	9	14,400
合計	2542	845	1352,000	927	1,483,200	289	462,400	378	604,800	38	60,800	65	104,000

新北市貢寮區 102 年 65 歲以上老人領取重陽敬老福利津貼項目統計表

里別/ 人數/ 金額	65 歲 以上總 人數	男生	女生	65-79 歲男生 金額	65-79 歲女生 金額	80-89 歲男生 金額	80-89 歲女生 金額	90 歲 以上男 生 金額	90 歲 以上女 生 金額	100 歲 以上男 生 金額	100 歲 以上女 生 金額								
仁里里	312	146	166	107	160500	116	174000	34	68000	40	80000	5	25000	10	50000	0	0	0	0
真理里	388	161	227	127	190500	147	220500	32	64000	71	142000	2	10000	9	45000	0	0	0	0
和美里	211	94	117	67	100500	76	114000	24	48000	33	66000	3	15000	8	40000	0	0	0	0
美豐里	219	107	112	71	106500	72	108000	33	66000	37	74000	2	10000	2	10000	1	10000	1	10000
龍門里	166	81	85	52	78000	60	90000	25	50000	20	40000	4	20000	5	25000	0	0	0	0
雙玉里	209	102	107	74	111000	76	114000	24	48000	27	54000	4	20000	4	20000	0	0	0	0
貢寮里	233	110	123	77	115500	89	133500	29	58000	31	62000	4	20000	3	15000	0	0	0	0
龍崗里	108	56	52	37	55500	33	49500	16	32000	15	30000	4	20000	3	150000	0	0	0	0
吉林里	109	59	50	46	69000	30	45000	12	24000	17	34000	1	5,000	3	15000	0	0	0	0
福隆里	411	181	230	134	201000	164	246000	40	80000	58	116000	7	35000	7	35000	0	0	1	10000
福連里	176	74	102	53	79500	64	96000	20	40000	29	58000	1	5,000	9	45000	0	0	0	0
合計	2,542	1,171	1,371	845	1267500	927	1390500	289	578000	378	756000	37	185000	63	315000	1	10000	2	20000

新北市貢寮區 102 年 65 歲以上老人領取重陽敬老福利津貼項目圖表

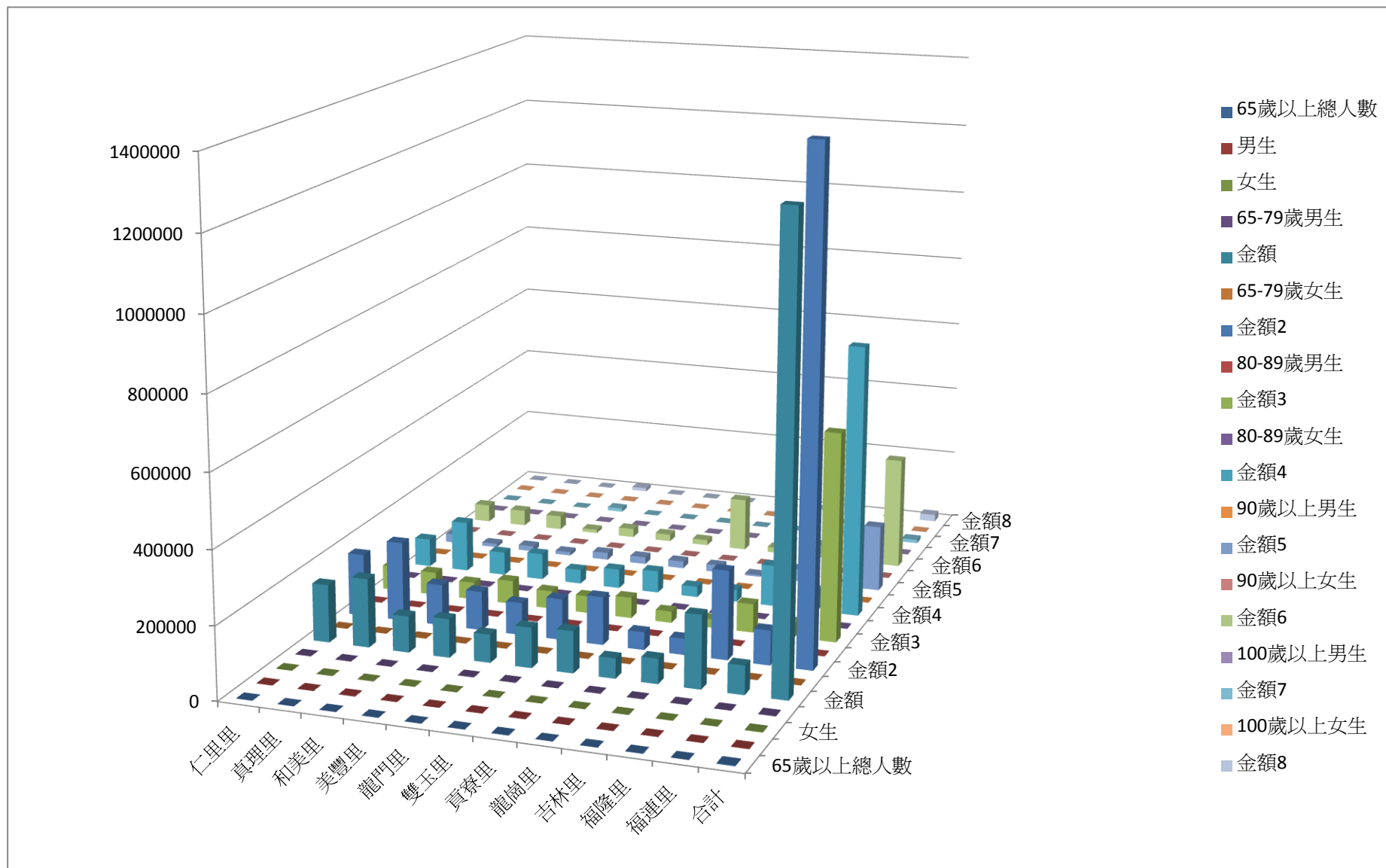

新北市貢寮區 102 年 65 歲以上老人領取各項福利津貼項目統計表

福利項目別	最高補助金額	最高補助金額
中低老人	3,600	7,200
中低身障	3,500	4,700
春節敬老	6,000	6,000
生活扶助	1600	1600
重陽敬老	1,500	10,000
健保補助	3,324	20,000
總計	19,524	49,500

新北市貢寮區 102 年 65 歲以上老人領取各項福利津貼項目圖表

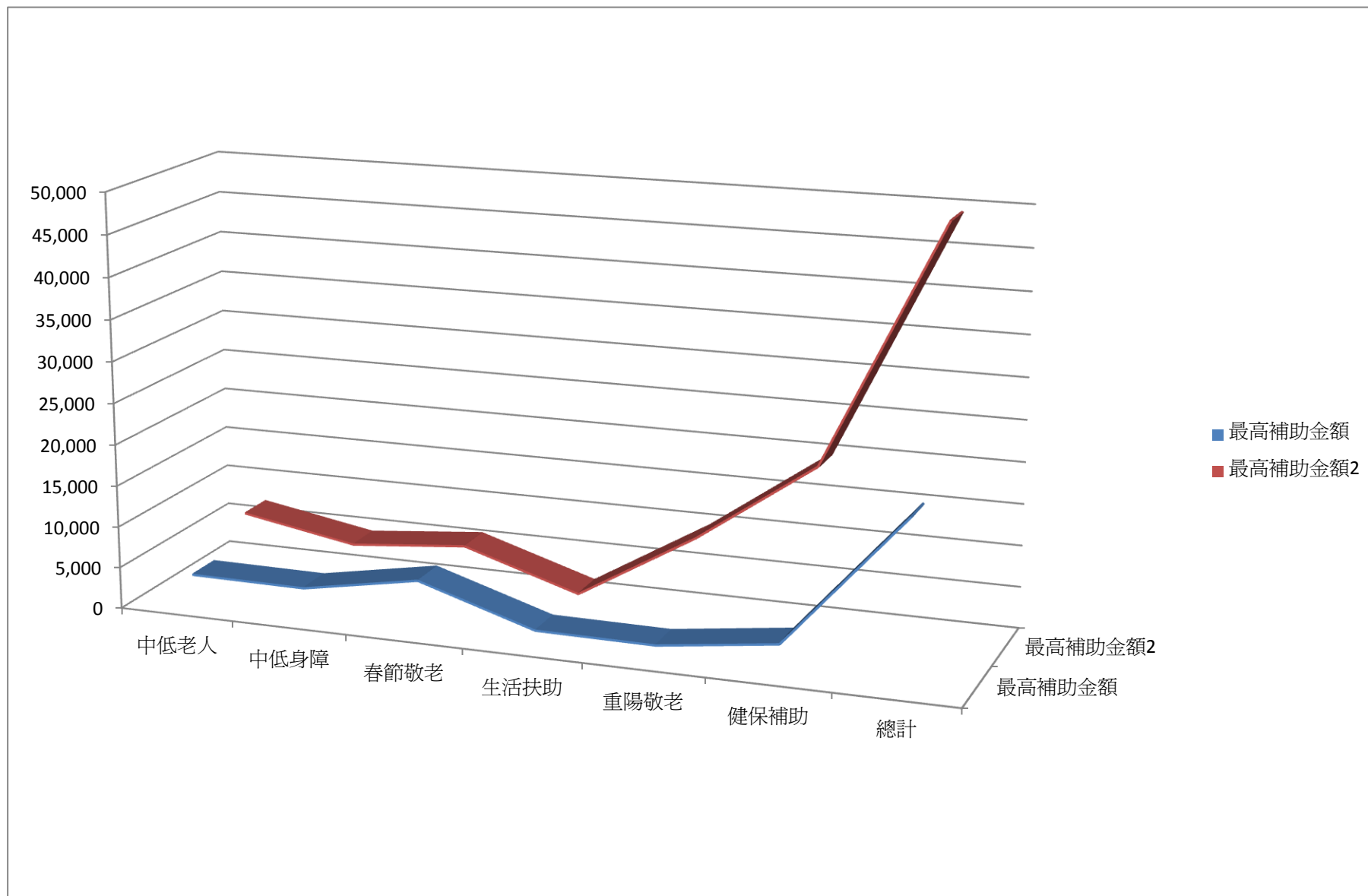

65 歲以上老人領取各項福利津貼改善生活情形

本區 65 歲以上老人領取之福利補助每人每年最低約計補助新臺幣 2 萬元整，最高約計新臺幣 5 萬元整，另本區 65 歲以上老人大多數每月領有農漁保敬老津貼新臺幣 7 仟元整，故平均每人每月約有新臺幣 8 仟 500 元生活費用，若老人在年輕沒有儲蓄習慣或未提早規劃老人生活，各項福利津貼僅可提供日常生活花費之用，若要有享有良好退休生活似乎不太容易。

為了安享天年，實有必要從年輕時就好好的規劃老後生活，根據自身的能力和條件，選擇一個合適的老後生活，參考各方面的專家包括財務、法規、醫療、設計、保險等方面評估，善用社會資源比如老人年金、體檢、宗教、終身學習、保險優惠等等，找出一個符合自己條件和期盼的老後生活，才能高枕無憂，讓自己有備而無患。除了要以理想狀態退休，還需要堅持長期的儲蓄和投資，而且還要確保健康、事業不衰、不被“啃老”、防止婚變、減少債務。要做到這些，當然需要未雨綢繆，才能達到理想式退休“採菊東籬下，悠然見南山的境界。

刊別/103 年老人人口結構及受領福利津貼統計專題分析

編印/新北市貢寮區公所 會計室

出版機關/新北市貢寮區公所

住址/新北市貢寮區朝陽街 54 號

電話/24941601 分機 205-210

網址/<http://www.gongliao.ntpc.gov.tw/>

出版日期:中華民國 103 年 5 月

